今日 12 版
第 202 期　总第 7669 期
统一刊号:CN51——0098
邮发代号:61——85
全年定价:450 元
零售价:2.50 元

做　中　国　企　业　的　思　想　者

企业家日报

ENTREPRENEURS' DAILY

2013.7.29
星期一
癸巳年　六月廿二
热线电话:400 990 3393
官方微博:weibo.com/jrwbd
weibo.com/jlrbs

◎汽车业十年发展进入行业拐点

“和谐租车”开启中国汽车后市场“加速度”

《P4

本期导读　Highlights

《P5
IPO 财务核查第一案:天丰节能欲“锦上添花”反“画蛇添足”
“IPO 财务核查第一案”天丰节能 IPO 项目造假又有最新进展。“证监会对该项目的现场调查工作已结束,将按有关规定和程序移交行政处罚委员会审理。”

《P6
九牧高仪等水龙头被曝铅超标量达 18 倍
尽管大多数卫浴商家表示产品不含铅,但又向顾客搭售净水器。业内人士表示,水龙头铅超标的主要原因是原料中采用了劣质黄铜

《P7
神华煤制油项目被指过度抽取地下水
鄂尔多斯牧区生态告急
神华煤制油项目过度抽取鄂尔多斯地下水,造成草原生态急剧恶化的事实被曝光

《P8
2013 版新能源车补贴政策或出
锂电池行业或迎爆发性增长
动力电池成本占新能源汽车将近一半。锂电池降价后,新能源汽车产业化成本制约因素大大弱化

《P14
底部深不可测
谁被金价地震击倒?
黄金暴跌造成了全行业的集体亏损与大范围的投资损失,从金矿企业到加工商再到零售商,大多数企业半年经营“颗粒无收”,上市公司业绩与股价暴减;投资者、消费者被深度套牢

《P16
与勇敢的多头说再见
收益率,正是丈量每个人骨子里的贪婪与恐惧的尺度,也是埋葬每个人心灵和潜意识的坟墓。那些整日追涨杀跌的投资者,不但在和概率论作无谓的冰冷斗争,而且是在为自己的人生作最真的挥毫抒写

《P21
吞吐大荒　纳天入怀
李正武艺术张力及其视觉语境

《P23
《世界如此危机》
连载(一)

Iphone,android 手机扫描二维码下载安装

企业家日报微信公共平台二维码　企业家日报社手机客户端 APP——太阳岛二维码

打击商业腐败　净化营商环境

——葛兰素史克中国公司经济犯罪被立案侦查的启示之一

■ 记者　王志乐　报道

最近,公安部网站发布的一个消息引起国人广泛关注。

根据国家相关部门提供的线索,公安部统一组织指挥湖南长沙、上海和河南郑州等地公安机关对葛兰素史克（中国）投资有限公司〔GlaxoSmithKline (China)InvestmentCo.Ltd, 英文简称为 GSK〕部分高管涉嫌严重经济犯罪依法立案侦查。目前,公安机关已对葛兰素史克(中国)投资有限公司和相关旅行社涉案犯罪嫌疑人依法采取刑事强制措施。经初步审讯,犯罪嫌疑人对犯罪事实供认不讳。案件仍在进一步侦办中。

打击跨国药企商业腐败的行动得到广泛支持

公安机关立案侦查葛兰素史克经济犯罪案之所以引起人们普遍关注有多方面原因。

其一,被公安部门查处企业的母公司是全球著名跨国公司。2012 年葛兰素史克销售额 419 亿美元，在财富全球 500 大公司排行榜中排名 253 位,在全球药企中名列前茅。长期以来,著名跨国公司被视为产品先进、服务领先,经营合规的企业。葛兰素史克在华企业如此长时间如此大规模进行经济犯罪活动,严重违反了跨国公司行为准则。

其二,长期以来国人为看病难看病贵而纠结,人们早就痛恨一些药企和一些医疗机构联手抬高药价的行径。葛兰素史克在华企业就是在这样一个高度敏感的领域侵害消费者利益。

其三,18 大以来，人们对新一届党和政府领导治理腐败的决心高度支持,且极为关注各个方面反腐败的进展。跨国药企大肆行贿和收受贿赂自然引起人们的高度关注。

根据公安机关提供的信息,作为大型跨国药企,近年来葛兰素史克(中国)投资有限公司在华经营期间，为达到打开药品销售渠道、提高药品售价等目的,利用旅行社等渠道,采取直接行贿或赞助项目等形式,向个别政府部门官员、少数医药行业协会和基金会、医院、医生等大肆行贿。同时,该公司还存在采用虚开增值税专用发票、通过旅行社开具假发票或虚开普通发票套取现金等方式实施违法犯罪活动。该案涉及人员多,持续时间长,涉案数额巨大,犯罪情节恶劣。现有证据充分证明,葛兰素史克(中国)投资有限公司部分高管和相关旅行社的部分高层人员已涉嫌严重商业贿赂和涉税犯罪。

此外,公安机关还查明,葛兰素史克(中国）投资有限公司部分高管涉嫌利用职务之便,通过旅行社以提取会议业务回扣、接受项目好处费等形式大肆收受贿赂。

过去,跨国公司在华商业贿赂案往往是外国政府机构查处,此次则是中国政府接到相关线索后主动侦办葛兰素史克中国公司经济犯罪案。公安机关在上海、长沙和郑州等多个城市就此案涉及的行贿、受贿和涉税犯罪等多种罪行进行立案侦查,表明中国政府打击商业贿赂,治理商业环境的坚强决心。

葛兰素史克中国公司的高管的行径理所当然地引起人们的愤慨和遭到全社会的谴责。人们谴责葛兰素史克中国公司高管,表明了广大群众对商业腐败的深恶痛绝,对商业贿赂的零容忍以及对查处跨国公司商业腐败广泛支持。

(转 9 版)

社评　Editorial

以大国姿态看待外资违法现象

葛兰素史克承认其中国高管违法。葛兰素史克总部称,一些熟悉公司运作体系的高管通过逃避公司流程和监管进行了不当操作,触犯了中国法律,正在接受中国警方调查。

以前非常风光的外企,近年来可谓负面新闻不断。从东芝电视机、三菱帕杰罗、东芝笔记本、索尼相机到苏丹红、碘超标、博士伦眼镜、可致癌童装,再到肯德基、麦当劳非法用工和沃尔玛、家乐福规避劳动法突击减员,外资企业光鲜的公众形象早已蓬头垢面。但这还远远不是问题的全部。据媒体透露,在华造成水源污染的外企已达 260 多家,造成空气污染的外企有 50 多家。据不完全统计,在过去 10 年中,仅有关部门查处的外企商业贿赂案件就达 50 万件之多，其中 64%与国际贸易和外商有关,而且还在以每年 20%的速度增长。

外资企业曾是大家普遍向往的地方:工资高、待遇好、制度完善、实力雄厚、运作规范、遵纪守法、公平竞争、积极履行社会责任,为何在中国不但没成为“好孩子”的榜样,却成了“坏孩子”的典型?资本不是天使,它与生俱来就带有逐利的冲动,而且往往带有血和肮脏的东西。

个中原因比较复杂，简单分析有以下四点:首先是中国的法制建设还不健全。一是中国相关法律制度滞后,让外资企业钻了法律的空子。二是中国法律对违法行为的打击力度不够,处罚力度偏轻,违法成本极其低廉。三是有些法律可操作性不强，司法解释太笼统太含糊,让外企钻了法律漏洞。既然违法成本如此低廉,那么知法犯法又何妨?虽然它们名义上是为了经济利益,但实质上是藐视中国的法律和中国政府的权威。其次是地方政府有法不依。有的地方政府患了“外资依赖症”,盲目迷信跨国公司,打着“与国际接轨”的口号给予某些外资企业“超越国民待遇”,主动替外资企业“扫除”一些制度上、法律上的“障碍”,甚至还规定未经当地政府允许不得到外资企业检查。这种行为更给企业违法提供了宽松的外部环境,使得一些外商越来越无所顾忌,屡屡违法也就不足为奇了。再次是相关部门执法不严、违法不究。既然地方政府大开绿灯,相关职能部门执法不严、违法不究就毫不奇怪了。平时是睁一只眼闭一只眼，出了问题是大事化小、小事化了。甚至帮助外资企业封锁消息,限制举报者的人身自由乃至非法拘禁。中国的政绩评估在很大程度上受上级喜好影响,也只能唯长官之命是从。最后是维权困难。无论是产品质量的受害者,还是环境污染的受害者,抑或是合法利益受损的外企员工,维权费用都非常高昂。

中国民众似乎从清末开始就对外国有一种根深蒂固的崇拜,不光体现在对外国产品的顶礼膜拜,更体现在思想深处的“外国的月亮比中国圆”。这当然不是一个大国国民应有的健康心态,但大众的认知是如此顽强,以至于外资企业都被神化了。不要以为外资企业就是法律和道德的楷模,它们在本质上依然是经济动物,仍然崇尚狼文化。即使在本国,外资母公司依然是狼,只不过给套上了镣铐。政府、非政府组织、社会团体、公民都在时刻提防着这个经济怪兽、资本魔鬼,不惜以最挑剔的目光给以最严厉的审视。

倘若我们以寻常心态看待那些违法乱纪的外资,我们就不应该被那些炫目的外资光环所迷惑,我们的态度,严格按照中国法律该怎么处理就怎么处理，给中国公民一个交代,给国际一个姿态。

数字新闻　Statistical news

中国江苏将陷入债务噩梦?

2013 年前 5 个月，江苏占据了地方债务增量的 40%。去年,江苏通过金融机构售出了 3430 亿元债券，这数字 3 倍于中国最富的广东省。一些江苏主要企业已经被推到悬崖边缘,如熔盛重工、无锡尚德。当地的公司正在迫使员工为企业集资,每个人的目标设定为 60 万元。

房租连涨 42 个月

国家统计局公布 6 月全国居民消费价格指数显示:6 月，居住价格同比上涨 3.1%,其中住房租金价格上涨 4.1%。在此之前的 42 个月里，经历了市场低迷、股市危机等种种不利环境，住房租金指数仍然一路高升。

中国社科院:64.14 岁为退休最优年龄

提高法定退休年龄被认为是缓解养老金困境的主要方案。社科院社会保障实验室研究得出,最优退休年龄为 64.14 岁。专家称中国大多数人是反对推迟退休年龄的。女 40 岁以上，男 50 岁以上,大多数人就找不到稳定的工作了。再推迟到 65 岁难以接受。

二季度手机银行交易额破 2 万亿

移动支付的热度正随着炎炎夏日而升高。随着今年上半年各银行在营销力度、产品出新方面的力度不断加码,手机银行客户资源争夺进入白热战。据易观智库产业数据库数据显示,2013 年第二季度，手机银行交易金额达到 22155.6 亿,环比增长达 56.2%。

五家煤企大鳄手持 589 亿白条

今年 1–6 月，全国五大煤炭集团的煤炭主业收入已下滑超过 10%。由于很多下游客户也面临资金紧张的问题,因此煤炭企业不得不实行信用销售。截至今年 6 月底，山西省属五大煤炭集团应收账款 589.55 亿元,比期初增长 41.97%。

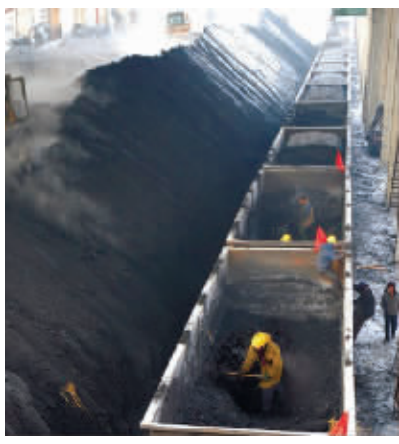

企业家日报成都地址:成都市青羊区二环路西二段 121 号　新闻热线:(028)87329226　(028)87369123　投稿邮箱:cjb490@sina.com
企业家日报北京地址:北京市朝阳区博大路 3 号 5 号楼　邮编 100176　电话 010–87721045　87527365　52896956　52896958　传真:010–87527365　87721045