阿联酋百万美元级赛马空降

点燃成都“跑马”经济

■ 赵雅儒/文 杨涛/图

3月23日上午,在位于成都温江的某马场中,空荡的马厩里传出了嗡嗡的消毒机的声音,与平时不同,马厩里还铺上了一层厚厚的胶垫。如此严格的消毒程序、异于平常的胶垫,都是为了迎接一批来自阿联酋的“贵客”。

去年,成都温江曾引进首个世界级速度赛马赛事,今年比赛依然将如期在温江举办。来自世界各地的参赛者总共将带来53匹阿联酋赛马在温江开跑,每匹马儿的身价都在百万美元以上,可以说是真正的“百万美元宝贝”。

●3月23日,成都出入境检验检疫局的工作人员对马厩进行消毒

53匹阿联酋名马来蓉

据华西都市报报道,“这已经是第四次消毒了。”拿着消毒机的工作人员告诉记者,这一次的消毒程序从上午10点开始,一直会持续到中午1点,以确保位于温江的这座总面积超过6000平米的马厩每一个角落都做到干净无菌。

省检验检疫局工作人员刘贞伟负责在现场监督消毒工作。“从去年11月主办方提交申请许可开始,我们就开始跟进这一工作。”刘贞伟说,如果顺利的话,下个月这批赛马将在这里参加一场国际竞速赛马5A级赛事。来自全球的外籍骑手将携53匹阿联酋赛马参加比赛。

这批来自阿联酋的赛马个个都“身价不菲”,刘贞伟告诉记者,每匹赛马的价格都在百万美元以上。根据阿联酋国家赛马管理署相关管理规定,这些赛马都将“乘坐”专机从阿联酋空运至成都。赛事结束后,再由专机运回阿联酋。本届比赛所有参赛马匹都由迪拜赛马俱乐部训练师训练,参赛骑手也都是参加过阿联酋赛马季的优秀骑手,其中还有不少曾参加过迪拜赛马世界杯的国际一流骑手。

随从超百名马草全空运

身价不菲自然待遇特别。记者在马厩看到,除了每匹赛马都可以独享的10平米左右“单间”马厩之外,从马厩外面的道路到马厩内部都铺上了一层厚厚的胶垫。这主要是由于本次比赛是竞速赛,如果赛马的马蹄出现伤口则将影响发挥,因此赛马从下地起就将享受“走红毯”的待遇。

事实上,这批“百万美元宝贝”所享受的待遇还不止如此。据介绍,每匹赛马都将配有一名马夫、一名骑手,同时团队还将配备医生等工作人员,仅负责赛马的工作人员就有100多名。而对于赛马的管理更是无微不至地“呵护”,从“修脚”(检查马蹄)到“美发”(修剪鬃毛),都有专人照顾,可以说是从头到尾的“明星待遇”。

而为了保证赛马状态,就连马草都是全部从国外空运而来。马草近日就将全部送至温江马厩,较赛马到达的时间提前一天。

来自国外的一流赛马到了成都肯定能助推成都的“跑马”经济,但遗憾的是,本土却没有赛马能参与其中。

成都俱乐部不惧亏损

主办方负责人聂晶告诉记者,参与这种级别的赛事的资格有一套严格的认证程序,国内都几乎没有能够达到竞速赛马要求水平的参赛者,这块市场几乎拱手让给了国外赛马。

不仅是没有参赛者,就连本土的马术运动产业都基本处于亏损的状态。以每家俱乐部40匹,每匹马20万元人民币的成本计算,俱乐部的购马成本就达800万元。此外,马的日常吃住行也是花销不菲。一匹马每天光草料就要吃30斤,再算上精饲料等,如果还是以40匹来计算,一个俱乐部一年光马吃的费用就要花掉116万元。而马术俱乐部目前的收入远远无法覆盖这部分成本。

虽然马术运动产业亏损不菲,无法依靠马术俱乐部来赚钱,但是不少马术俱乐部投资者都因为看好马术运动的前景而坚持运营。多位业内人士更表示,随着国内外的马术赛事纷纷来到成都,未来马术运动的前景肯定是越来越好的。这也正是四川的企业家们愿意花大钱培育市场的原因。

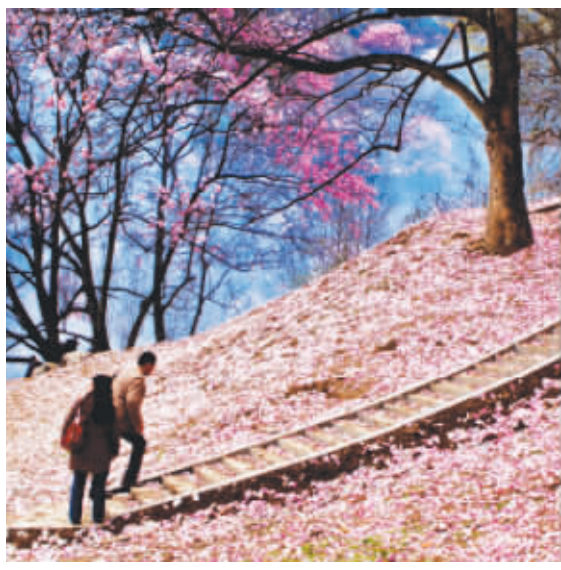

●绵阳北川药王谷辛夷花海

绵阳借力互联网 打造全产业智慧旅游城市

■ 汪艳婷

日前,绵阳市乡村旅游节启动仪式在绵阳杨家镇盛大启幕,绵阳市副市长王瑜、四川省旅游协会执行副会长谢海银、绵阳市委副秘书长田丛荣、绵阳市旅游局局长谭莉与众多嘉宾共同出席了开幕仪式。

在启动仪式上,绵阳市旅游局局长谭莉与途家网联合创始人兼CEO罗军签订了战略合作协议,途家网未来将在乡村旅游、学子公寓、商务酒店的提档升级等房源方面全面合作,点、线、面全面铺开。同时,双方将在景区、门票、开发企业等方面深入合作,共同打造国内第一个全产业智慧旅游城市的合作品牌“智游城”。

绵阳是四川第二大城市,素有“西部硅谷”的美誉,曾获得中国人居环境奖、中国最佳宜居城市等诸多荣誉,是国务院批准建设的唯一一个科技城。绵阳又是一座知名的旅游城市,既有李白故乡、越王楼等具有历史底蕴的旅游目的地,也有九皇山、药王谷等自然景观。在央视网评选的2015年全国最佳赏花地评选中,绵阳市药王谷景区成为了全国十大赏花地之一,也是四川省唯一的入选地。而成绵乐高铁的开通,更是为绵阳旅游带来了新的发展机遇。

据悉,近年来绵阳率先探索与践行智慧旅游向2.0升级,积极融入互联网。谭莉表示,借助途家网进驻绵阳的契机,这将会为政府规范非传统住宿行业,带动绵阳在合理利用空置房源,提升住宿品质,提升游客的住宿体验上更进一步,从而推动旅游经济的持续发展。

德阳举行第一季度 重大项目集中开工仪式

■ 周乐鹏 何罡

3月24日上午,德阳市2015年第一季度重点项目集中开工仪式在德阳广汉高新区六脉科技金融创新产业园项目现场举行。四川省人大常委会副主任、德阳市委书记李向志宣布项目开工,德阳市委副书记、市长陈新有,德阳市委常委、常务副市长易杰及广汉市委书记毛君甫、广汉市市长苏刚及德阳其他各县(市、区)等相关领导出席仪式。

陈新有代表德阳市委、市政府向六脉科技、三星铝业等80个项目顺利开工表示祝贺。陈新有指出,随着这批项目的开工建设,必将进一步优化德阳市的产业结构,增强综合经济实力。陈新有表示,真诚希望项目单位精心组织,倒排工期,狠抓质量,高标准、高水平、高速度推进项目建设,确保项目早建成、早投产、早达效,努力实现企业加快发展和地方经济的“双赢”。

毛君甫指出,广汉市第一季度重大项目集中开工是落实德阳市委、市政府实施工业兴市战略的具体行动,也为广汉加快创建国家高新区注入了新的动力。这些项目的集中开工和顺利推进,对于加快提升经济总量、推进产业转型升级必将起到积极的促进作用。

仪式上,六脉公司董事长杨华康就六脉科技金融创新产业园项目做了情况介绍。

据悉,德阳市2015年第一季度80个重点项目总投资高达269.6亿元,其中产业项目45个,民生及其他社会事业项目18个。此次德阳集中开工项目中广汉高新区项目11个、总投资66.8亿元,其中既有天空动力、航泰航空等一批延伸产业链条、提升产业竞争力的工业项目和六脉科技、宏图物流等一批丰富产业构成、完善配套功能的服务业项目;既有三星铝业、精通风电等一批高质量的装备制造项目,又有西林凤腾、华侨凤凰、棚户区改造等一批壮大特色产业、凸显集群效应的惠民项目。

据了解,六脉科技金融创新产业园项目将搭建以创新金融为核心,六大服务平台为配套的综合服务平台,实现金融与实体的有机整合,将建成西部创新经济龙头及全国创新经济的示范基地,打造西部“上市之都”。项目占地面积800多亩,总建筑106平方米,总投资16亿,项目建成后可容纳中小微企业1000多家,全部投入运营后可每年总产值将超过100亿,利税将超过5亿。

“六大工程”力促内江工业经济创新发展转型发展

■ 刘小玲

日前,中共中央、国务院印发《关于深化体制机制改革加快实施创新驱动发展战略的若干意见》。这是在经济新常态下,中央、国务院指导深化体制机制改革,加快实施创新驱动发展战略出台的文件。

经济新常态的主要特征是速度变化、结构优化、动力转换。内江作为传统老工业城市,其新常态的特征更加明显:速度上,既有宏观经济形势的外部影响,又有总量提升带来增势收窄的客观变化,更有冶金建材等传统产业产能过剩、市场萎缩和新兴产业发展不足造成的内生增长乏力影响;结构上,去年高新技术产业和战略性新兴产业占规模工业的产值结构比以及投资结构比,与2013年相比均大幅提升;动力上,传统的粗放型增长模式难以为继,必须更多依靠智力创造和技术进步。

据内江日报报道,适应和把握经济新常态,内江市工业经济如何实现创新发展、转型发展?今年,市经信委将重点实施“六大工程”——

信息惠民工程

将大数据中心建设作为信息惠民工作的基础,力争今年6月底部分专业云投入试运行,年底前建成投入运行,并初步将就业、养老、医疗、教育、卫生等九大领域的惠民数据实现共建共享。

两化融合工程

抓好“智慧内江”建设。重点实施一批智慧城市建设重点项目,新建或改建光纤宽带端口30余万线,实现内江市区有线光纤宽带全覆盖。加快实施“智慧田园”工程、“宽带乡村”工程等,确保全年新建4G基站1500余个,实现内江城区、县城、乡镇4G无线通信网络全覆盖。

实施全企上网工程。加快推进信息技术在工业企业的应用和升级,确保今年底前全市规模工业企业拥有官网率达到100%,力争全市工业企业上网交易数、网上交易金额总量、已建网站企业户数走在全省前列。

加快壮大信息服务业。加快信息技术推广运用和信息资源开发利用步伐,全面提高政府、企业、产业、公共领域及社会信息化水平,推动内江经济发展提档升级。

创新驱动工程

加快推进科技企业孵化器建设。重点抓好公共服务平台建设,力争在今年6月前,基本完成核心平台搭建。同时,多角度多渠道入驻一批科技企业,确保全市科技孵化器有效使用率达到80%以上,全年在孵企业达到50户以上。

加快推进企业技术中心建设。全力抓好技术创新体系建设,积极鼓励有条件的企业申报省级、国家级企业技术中心,提高工业科技创新能力,力争全年新培育省级企业技术中心2户、市级企业技术中心20户。

产业升级工程

抓好传统优势产业改造升级。继续加大对传统优势产业的技术改造力度,不断增强传统优势产业的市场竞争力,逐步向高新技术产业和战略性新兴产业转型发展。

大力发展高新技术产业和战略性新兴产业。突出发展以新一代信息技术、新材料、生物医药等为代表的高新技术产业和战略性新兴产业,继续加大培育力度,确保高新技术产业和战略性新兴产业占规模工业比重有较大提升。

着力培育高端成长型产业。将页岩气、信息安全、节能环保等三大高端成长型产业作为我市产业优化升级的重点,力争一批页岩气重大项目落户我市建设发展,加快推进信息安全产业孵化园建设,加快形成一批节能环保装备新产品,加快形成完整的产业发展链条。

上市培育工程

积极帮扶具备上市意愿和上市资质的优质企业加快上市培育步伐。同时,切实落实国家、省、市对企业上市的各项优惠政策,最大限度地进行扶持,最大限度地降低企业上市成本,最大限度地构建宽松环境,力争今年新培育2户工业企业上市。

服务提升工程

着力做好要素服务、政策服务、基层服务、企业服务和人才服务工作,积极适应经济发展新常态和中央、省新规定,继续加大对企业的帮扶力度,加快引进企业高新技术人才,确保重点工业企业生产经营和重大工业项

自贡高新区经济工作抓实举措开好局

■ 杨洪

近日,记者从自贡市高新区经贸发展局获悉,为全面完成2015年经济工作目标任务,高新区管委会积极应对工业经济下行压力增大的严峻形势,采取切实可行的措施,以稳增长,提后劲,确保经济工作开好局起好步。

破解融资难。大力推动资产变资本。加大对“两证”办理力度,采取专人办理,限期解决。今年计划完成华西科技园等21户企业“两证”办工作,力争协调融资达到3亿元,切实缓解企业资金难的问题。抓好金融生态建设,搭建银政企担融资对接平台,举办融资推介会,做好重大项目的融资协调;充分利用应急临时周转金为企业转贷搭建平台,依法妥善处置企业债务危机,防范和化解工业经济运行中的各种风险。重点引导和培育,积极推动企业通过上市融资,力争企业上市取得实质性进展。

狠抓增量提后劲。加强升规培育。根据企业成长速度、发展潜力等多种要素综合研判,将20户企业列入重点培育计划,落实新入统规模工业企业加强统计基础工作专项补助资金申报,逐步释放产能,加快投产达产步伐。计划新增规模以上工业企业14户,新增产值5亿元,规模以上工业企业力争突破100户大关。狠抓工业项目建设。加快推进华西能源科技园二期、无水港、凯茨阀门工业园等重点项目的开工及投产工作。计划推荐50个以上项目申请战略性新兴产业发展专项、技术改造专项、科技计划专项等10大类别的上级扶持专项资金。加大招商引资力度。围绕主导产业及新能源汽车、生物医药、电子信息、航空与燃机等战略性新兴产业和高端成长型产业,重点引进高阀、高容燃气成套设备生产线等8个附加值高、产业带动性强的重点项目。

盘活存量谋发展。整合优势资源。鼓励生产经营状况不佳或产能设计不足的企业开展战略合作,积极引进新的技术、资金、产品以及市场等要素,激活闲置空间,推动园区企业实现抱团发。提高厂房利用率。为提高园区综合利用率,有效利用现有资源,解决企业短期内存在的困难,对于厂房闲置的企业,引导其主动适应市场,鼓励企业通过出租或合作等方式引进一批符合园区产业定位的项目,加快释放产能,提升综合效益。

调整结构助升级。大力鼓励研发新产品。今年,高新区将通过工业企业大企业大集团培育政策引导,大力支持华西能源、川润、运机、川力、通达机器、金灿光电等企业的技术改造和产品升级。鼓励企业实施品牌战略、商标战略和标准化战略,为企业开拓市场、培育市场、占领市场提供有力支撑,使“四川名牌”、“四川省著名商标”、“国际标准或国外先进标准”等企业的培育工作取得突破。依托浙江大学自贡创新中心,强化与运机公司、自贡工业泵公司的研发合作。鼓励技术转移公司与四川省机械研究设计院建设“自贡高新区装备制造业产业集群信息化检测平台”,增强中小企业的自动化检测能力,促进企业产品调整升级,新增省级以上重点实验室、企业技术中心,促成科技成果转化、校企联合科技攻关项目及专利申请量实现突破。

强化保障抓落实。结合国家相关法律法规以及高新区的实际情况,高新区今年将启动研究“三次创业”的政策体系,力争出台《高新区战略性新兴产业发展引导资金管理办法》、《鼓励现代服务业入驻的实施意见》等政策措施。继续实行项目官员制,强化服务。进一步实施中层以上干部联系项目制,主动抓好送政策上门服务,强化项目推进,着力解决项目建设中存在的问题,使加强服务稳定工业发展措施得以全面落实。